

# りとせ相模大野こども園

## 入園のしおり

令和 8 年度

社会の宝として、子どもにあった養護と教育  
子どもの興味に沿った保育を実践します



正しい考え  
をもった  
子どもに

平和な心  
をもった  
子どもに

生き生きとした  
明るい  
子どもに



「行動力」・「判断力」・「感受性」・「体力」を養い、  
グローバル社会に適応できる幼児育成を行います

住所 〒252-0303 相模原市南区相模大野3丁目16-18  
電話 042-705-4500 FAX 042-705-4505



# りとせ の由来

わたしには3人のこどもがいます

長女りおが誕生した時、正しい考えをもった子に育つようにと願いました  
長男ときやが誕生した時、平和な心をもった子に育つようにと願いました  
次女せいが誕生した時、生き生きとした明るい子に育つようにと願いました

3人の頭文字をとって「りとせ」と名付けました。  
大きく成長した3人の子どもたちは願ったように育ったと思います

「りとせ」の子どもたちが、  
正しい考えと平和な心を持ち、生き生きと明るく育ち、  
たくさんの人から愛され幸せな人生を歩むことができますように

園児も、保護者の皆様も、働く職員も  
笑顔で幸せになれる  
「りとせ」保育会でありたいと思います



／ こんにちは ／

# りとせ ちゃん



白いバラの花言葉は、「純潔」「無垢」。  
子どもたちの権利や利益は、いかなるものにも妨げられることなく、  
いつ何時も保障されるべきものです。

当法人が大切にしている大人から子どもへの  
「見返りを求めない無償の愛」を象徴する存在として、  
りとせちゃんが誕生しました。

無償の愛をうけて、人を思いやり、人に思われる  
あたたかな心を育ててほしい—そんな願いが込められています。



りとせちゃん



## りとせ相模大野こども園 宣誓書

乳幼児期の健全かつ安定した保育を、地域や保護者の皆様と共に考え、地域の保育への需要を総合的に支援する事を第一の目的とします。  
私たち「りとせ相模大野こども園」は地域の皆様に  
末永く愛される事を誓います。

名 称	認定こども園（保育所型）
事 業 概 要	りとせ相模大野こども園
定 員	2号・3号認定児童 合計 100名 1号認定児童 合計 15名
定 員 内 訳	【保育認定児童 2号/3号認定】 0歳児9名、1歳児15名、2歳児16名、3歳児20名、4歳児20名、5歳児20名 【教育認定児童 1号認定】 3歳5名、4歳5名、5歳5名 ※年度によって、定員構成は変わります。
設 置 主 体	一般社団法人 りとせ保育会
所 在 地	相模原市南区相模大野3丁目16-18
T E L	電話 042-705-4500 F A X 042-705-4505
開 所 日	令和2（2020）年4月1日 ※令和3（2021）年4月1日より認定こども園へ移行
建 築 概 要	敷地面積476.30㎡
建物延床面積	829.95㎡
交 通	小田急線「相模大野」駅北口 徒歩3分（240m）
環 境	ステーションスクエアやポーノが近くにあり、便利な場所にあります。 また、商店街の中にあり、治安も良く登降園時も安心です。
開 園 日 時	月曜日から土曜日 7時00分から18時00分まで
延 長 保 育	平 日 18時00分から20時00分まで 土曜日 18時00分から19時00分まで
休 園 日	日曜・祝日、年末年始（12月29日から1月3日） 1号認定児童は土曜日休み、お盆時期に6日間夏休みがあります。
嘱 託 医	相模大野こどもクリニック（都築先生）
嘱 託 歯 科 医	まつい歯科医院（松井先生）



# 運営基本方針



昔の日本では三世代同居型の家庭が多かったため、両親以外に多くの大人が子どもと接する機会がありました。また、地域の人々との関係も密接で、地域全体で子育てを支える仕組みや環境がありました。ところが、現代では急速な都市化や核家族化が進むだけではなく、地域のつながりも希薄になりつつあります。そのため、多くの家庭において、子育てに対しての戸惑いや不安、悩みを相談することや解消することが難しくなりました。

当園で1番大切にしていることは、**子どもの将来が明るくなるように愛情にあふれた保育をする**ということです。子どもに将来必要なものは、家族はもちろんのこと家族以外（地域の人々など）、心の支えになってくれる存在です。家族、先生、友達など心の支えになってくれる存在がいて、人は「頑張ろう!」と明るく生きていくことができます。また、心の支えになってくれる人を思うだけで元気が出ると思います。子どもにあった養護と教育を見出し、子どもたちにも、将来心の支えになってくれる存在がたくさんできるようにしていきます。その為に当園でできることは、自分が愛されているという自信をもたせること、園児のキラキラした笑顔が曇らないように努力することだと思います。そして、絶えず目をそらさず見つめあい、笑いあって、一緒に楽しい時間を過ごしていきたいと思います。

園児の心が皆様の愛情で満たされることを運営方針とします。

## 保育・教育理念

### ●正しい考えをもった子ども

子どもは愛され、理解されることを求めています。  
「目線を合わせて、話を聞き、関心を払う」大人が実践することで子どもは愛され、理解されていることを実感します。

### ●平和な心をもった子ども

安心感を与えられると自分のこともそれ以外の人も信じます。  
親しみを込めて接すれば、生きる楽しさを学びます。  
落ち着いた中で育つと平和な心もちます。

### ●生き生きとした明るい子ども

人は誰も社会の中で誰かと関わりながら生きていきます。  
心身ともに元気であることが大切です。  
「明朗闊達」という四字熟語があります。  
心が広く朗らかであること、小さなことにくよくよしない。

### グローバル社会に適應できる子ども

複雑な社会で生き抜く力を養う為に重要です。児童一人一人の教育を大切に『行動力』・『判断力』・『感受性』・『体力』を身に付けます。

## 保育目標

- 良好な対人関係を築き、感受性豊かな子どもに育てる
- 感じたことや思ったことを豊かに表現できる子どもに育てる
- 基本的な生活習慣の自立を促す
- 一人一人の教育を大切に行動力・判断力・体力を身に付ける



# 設定保育・教育

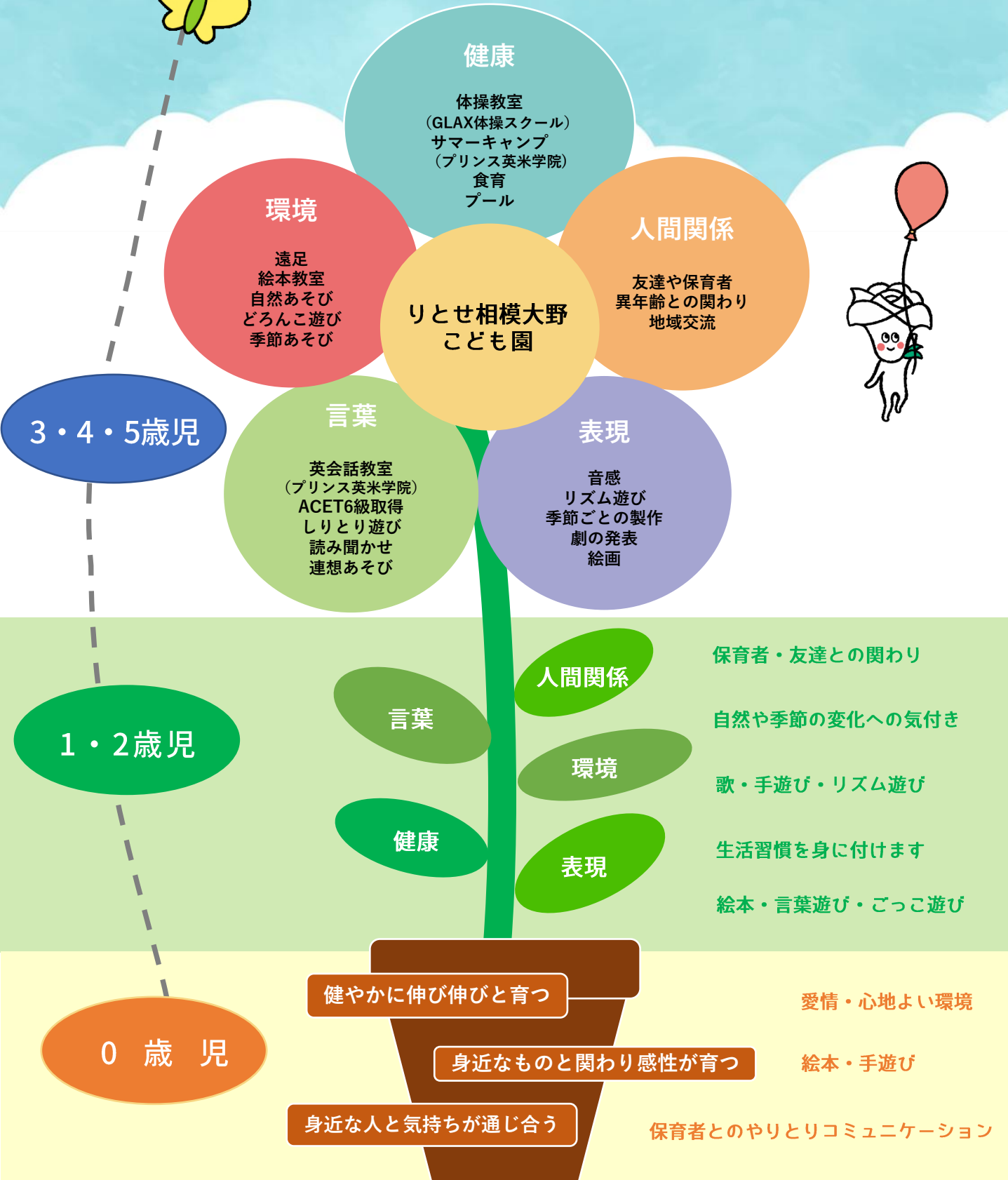
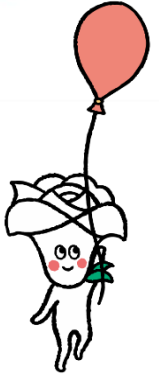

# 保育・教育内容



## 0 歳児

愛情豊かな保育者の受容により、信頼関係の基礎を培います。生活リズムを安定させ、生理的、依存的な欲求を満たされ、生命の保持、生活、情緒の安定を図ります。無理のないよう、様々な食品に慣れ、離乳を完了します。保育内容や子どもの様子をこまめに伝え、成長の喜びを共感し合い信頼関係を育みます。子育ての悩みや疑問など保護者の気持ちで受け止め丁寧に関わっていきます。心身の状態や生活リズムを基本に家庭との話し合いの元、離乳を進めていきます。

## 1 歳児

自分からやりたいという気持ちや好奇心が芽生え、遊びの中で歩行が安定し運動機能が高まります。自我の芽生えを受け止めてもらい、保護者や友達と関わりを持ち、人間関係の基礎を作っていきます。自分のマークを覚えられるようにし、声をかけながら一緒に行っていきます。発達に合わせた運動を行い、外では思いきり遊べる様にしていきます。また、子どもの言葉に耳を傾け、分かりやすい丁寧な言葉を返して共感します。

## 2 歳児

自己主張が強くなり、友達との言葉のやりとりが多くなります。また、相手を意識し共存の喜びを味わうようになると共に競い合う精神も育ち、自分の事は自分でしようとします。助詞、接続詞も使い日常語はほとんど話せるようになります。全身の力の調整力、片足平衡感覚が育ち、指先の機能が発達し、細かい作業も楽しめるようになります。保育者との信頼関係のもとで生理的な欲求を満たし安心して自分の気持ちを表します。簡単な身の回りの事を自分でしようとします。また、指先や全身を使って遊んだりと探索意欲が増し、自分のしたい事に集中するようになります。様々な経験を通して模倣ごっこ遊びや言葉のやり取りなど友達と関わって遊ぶ事を楽しむようになります。ネイティブスピーカーの英会話や歌などを聞きます。

## 3 歳児

友達や保育者との関わりの中で言葉や行動で表現します。薄着で生活し、戸外で自然と触れ合いながら好きな遊びを楽しみます。友達とのつながりが広まり、一緒に体操スクールで体を動かしたり、自然物を使った遊びを楽しむようになります。身の回りの始末や生活の基本になる行動が身に付き、衛生的で安全な環境の中で、心身共に健やかに生活します。主体的に行動することを認められ、伸び伸びと過ごしながら身の回りのことが自分で行えるようになります。保育士や友達、異年齢の子どもたちとの触れ合いを通して、人との関わりやコミュニケーション力を身に付け、文字や数、社会事象や異文化（英語圏）や自然に触れ興味を持ちます。

## 4 歳児

感情が豊かになる中で、集団行動を通して様々な人間関係を築いていきます。進級を喜び、意欲的に生活をします。好きな遊びを見つけ、集中して遊べるようになります。活発さが増し、友達と一緒に活動する楽しさを味わったり、友達と協力したり助け合うことを経験し仲間意識を持ちます。様々な活動を通し自信をもって生活し、生活や遊びのきまりを守れるようになります。保育者や友達との関わりを深め、友達の気持ちにも気付き、集団で行動できるようになります。様々なものに関わり発見や工夫を楽しんだり、生活や遊びの中で友達と一緒に過ごすことを楽しみながら、自己発揮できるようになります。集団的、協同的遊びを通し、同じ目的に向け協力し合う力を養います。

## 5 歳児

さまざまな活動を通じて知識や能力を獲得しながら、友達などの他人の気持ちを理解し共感します。年長児になる喜びを感じ、意欲的に取り組みます。様々な活動の中で、互いの気持ちを表現し合い、運動機能を高め楽しく遊びます。友達と意見を出し合いながら、遊びの幅を広げていきます。行事を通し、仲間意識を深め親しみを持ち、充実感・達成感を味わって過ごします。同じ目的に向かい取り組み、一つのことを成し遂げていき、充実感を味わっていきます。集団生活の中で意欲的に活動し、仲間との関わりを通して生きる力の基礎を培います。意欲的な活動を通して、疑問や発見などによる事物への関心を深めます。身の回りの事象に触れ、ものの性質や数量、文字などに対する感覚を豊かにします。



## 異年齢児

縦割り保育の実践、異年齢の子どもと触れ合うことで、さまざまな刺激を受けられるようにします。異年齢児と散歩に行く機会を設けていきます。

早朝保育・延長保育・土曜の保育については、異年齢保育を行い、縦割り保育は成長の違うさまざまな子どもが集まる環境で保育を行うため、人の違いを受け入れる力を養うことができます。行事も合同で行い、全体活動だけではなく場合によっては縦割りグループなども設定し、その中で互いに協力する心、思いやりの心を育みます。

## 食事・食育

食べ始めや終わりの挨拶を大切に、食材や調理してくれた人へ感謝の気持ちを育みます。月齢に合わせ、手づかみ食べから、スプーン・フォーク、箸へと移行します。

また、食事の時間を通して、食器の扱い方や座り方、姿勢など簡単なマナーを身に付けます。食事量を連絡ノートに記入し、保護者と連携をとることで、苦手な食べ物でも食べようとする力を育てます。行事や保育の中で調理を取り入れ、調理の過程・作る楽しさを知り、食べる意欲へと繋げていきます。

## アレルギー

アレルギーをもつ子どもを把握します。アレルギー表等を作成します。厨房よりアレルギー食をわけて調理し、食事時は別テーブルに設ける、食器等色分けをするなど、アレルゲンを口にしない環境づくりを徹底します。

万が一アレルギー症状が発症した場合、初期症状、呼吸、心拍の確認をし、緊急性が高い場合は、保育者間で役割分担をし、エピペン使用、救急車要請、AEDと対処していきます。

## 健康管理

全園児登園後、触診・視診を行うとともに保護者にも健康状態を確認し、職員ノートに記入します。検温は（0・1・2歳児）基本一日3回実施します。（必要と判断した場合は、随時行う）睡眠チェックでは、呼吸を確認します。（0歳児→5分間隔、1歳児→10分間隔）

毎月、身体測定を取り入れ個々の成長記録をとり、家庭とお子さまの成長の様子を見守ります。園だよりを通し、早寝早起き、朝食の必要性を伝え子ども達の健康管理を家庭にも協力を求めます。健康に関する紙芝居などを取り入れ、子ども達が健康に対し興味を持てるよう促します。

# デイリープログラム

	0歳児	1・2歳児	3歳以上
7:00	開園 順次登園 視診・触診・健康観察・検温 自由遊び	開園 順次登園 視診・健康観察・検温 自由遊び	開園 順次登園 視診・健康観察 朝の支度 自由遊び 
8:30 9:00	おむつ交換 おやつ 朝の会・出欠確認	排泄・おむつ交換 おやつ 朝の会・出欠確認	排泄 朝の会・出欠確認
10:00	設定保育（室内外）	設定保育・お散歩 （室内外）	設定保育・園外保育 サムリング（朝礼） ・図形あそび（仮）等
10:50	おむつ交換  給食（月齢によって前後します）	排泄（おむつ交換）給食準備  給食（年齢により前後します）	
12:00	午睡準備 ・おむつ交換・検温 ・視診 午睡（月齢によって前後します） 	午睡準備 排泄・検温・視診 ・着替え（パジャマ） ・絵本	排泄・手洗い  給食（年齢によって前後します） ・歯磨き
12:30		・午睡（年齢によって前後します）	・午睡準備 ・排泄 ・着替え（パジャマ） ・絵本 午睡 （年齢によって午後の活動あり）
14:30 15:00	順次目覚め・おむつ交換・ 検温・視診 おやつ	順次目覚め・排泄 ・検温・着替え おやつ	目覚め・着替え おやつ
16:00		帰りの会	
16:30	自由遊び 順次降園	自由遊び 順次降園	
18:00	延長保育 補食	延長保育 補食	順次降園 延長保育 補食
20:00	閉園	閉園 	閉園

※ おおむね9時～17時の間は、基本的に年齢別で活動を行います。早朝保育・延長保育・土曜日保育・その他一時預かり等については、状況によって他クラスと合同保育となります。

**【就学前教育カリキュラム】**

※ 3歳児以上は午前中の時間にカリキュラムを行います。

※ 英語教室（年36回）、GLAX体操スクール（年42回）、数字遊び、言葉と算数、図形遊び、創作活動等を行います。

※ カリキュラムとは別で毎日外遊びを行います。（天候問わず）

# デイリー就学前カリキュラム

時間	3・4・5歳児
7:00	開園 順次登園 視診・健康観察・朝の支度 自由遊び
8:30	排泄
9:00	グループ活動（活動を行うグループ以外は室内にて自由遊び）
10:00	サムリング（朝礼） ・英語教室（毎週金曜日） ・体操教室（毎週月曜日） ・ワークブック ・製作活動 ・戸外あそび ・時計の読み方 ・図鑑や絵本などを使用したディスカッション
11:30	排泄・手洗い 給食（年齢によって前後します） 歯磨き
12:30	午睡準備 排泄 着替え（パジャマ）
13:00	午睡（目が覚めた子から室内にて自由遊び） 目覚め・着替え
14:30	
15:00	おやつ
16:00	帰りの会
16:30	自由遊び 順次降園
18:00	延長保育 補食
20:00	閉園



※グループ活動は、少人数のグループに分かれ保育者が計画をした活動を行います。  
グループ活動は日替わりとなります。

# ドキュメンテーションについて

当法人では、全園で日々の子どもたちの育ちや学びの様子を記録し、共有する「ドキュメンテーション」に取り組んでいます。

ドキュメンテーションとは、子どもたちの活動や対話、表情のひとつひとつに意味を見出し、それを写真や言葉で「見える化」して記録・発信する方法です。

ただの記録ではなく、「育ちを共有するためのコミュニケーションツール」としての役割を持っています。



どうしてドキュメンテーションを行うの？

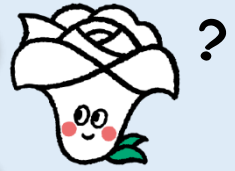

ご家庭にできる限り保育・教育の情報を共有し、同時に成果を感じていただきたいと思います。



こうした思いの中、既に行っていた「ドキュメンテーション」を、令和8年度からさらに強化することになりました。

私たちは、保護者の皆さまとその喜びや驚きを共に感じながら、子どもたちの毎日を丁寧に記録し、伝えていきたいと考えています。

＼これまでは、こんなことを行ってきました！／

- ①園内掲示板に、日々の様子や子どもの言葉・作品を掲示
- ②法人HPに、ブログの更新
- ③法人HPに、行事アンケートの回答を公表
- ④法人専用SNSに、写真や動画の更新
- ⑤英会話教室で、ACET 6級の取得を最終目標として設定
- ⑥体操教室で、通知表制度の導入、がんばりシートの活用など

＼これからは、こんなことも行っていく予定です！／

- ①第三者委員会の設置
- ②読書通帳の活用
- ③イベント・行事アンケート
- ④意見箱

など

## 【参考】

### 【参考例】「保護者の子育て意識調査」アンケート

Q 1. 主に子育てをしている方はどなたですか？一つだけを選んで○印を付けてください。  
①母 ②父 ③祖母 ④祖父 ⑤その他

Q 2. Q1の方の年齢を教えてください。  
①20～25歳 ②26～30歳 ③31歳～35歳 ④36歳～40歳 ⑤41歳以上

Q 3. お子様の年齢と性別を教えてください。  
男( )歳(男・女)

▼保育園・こども園に通園しているお子様のうち一番下のお子さんについてお答えください。

Q 4. お子様は何人きょうだいの何番目ですか？  
( )人きょうだいの( )番目

Q 5. お子様は保育園・こども園に入園して何年目ですか。  
( )年目

▼回答している保護者の方にお知らせします。

Q 6. お子様に対して以下の行動を思いがどれくらいありますか。  
該当する番号一つに○印を付けてください。

(1) 「～したらダメ」と行動を制限する  
①よくある ②ときどきある ③ほとんどない ④ない

(2) 周りの子どもやきょうだいと子どもを比較する  
①よくある ②ときどきある ③ほとんどない ④ない

(3) 子どもがすることを先回りして、代わりにする  
①よくある ②ときどきある ③ほとんどない ④ない

(4) 「早くしなさい！」と子どもを急がせる  
①よくある ②ときどきある ③ほとんどない ④ない

(5) 子どもに何でも早くできるようにしてほしいと思うことがある。  
①よくある ②ときどきある ③ほとんどない ④ない

(6) 子どもにこうあるべきだという理想像をつい押し付けてしまう。  
①よくある ②ときどきある ③ほとんどない ④ない

## 1 スウェーデン保育

＼新五感の発達に特化します！／

スウェーデンの保育では、自然の中で体を思いっきり動かし遊ぶことにより、身体能力が鍛えられ、考える、辛抱する、驚き、判断、喜び、思いやり、協力することを養っていきます。

また、ムツレ（森の妖精や小人）と一緒に自然の中で過ごす「ムツレ活動」が取り入れられています。

子どもたちは森の中で、風の音や木の香り、土や葉の感触など、**新五感（視覚・聴覚・タッチ覚・バランス覚・ボディ感覚）**をたっぷり使って遊びます。幼児期に発達に必要とされる五つの感覚「新五感」をバランスよく刺激することは、脳の発達にとって非常に重要だと言われています。

自然の中でのびのびと遊ぶ時間は、感性や好奇心、そして豊かな心を育む大切な土台になります。当園でも、こうしたスウェーデンの保育の考え方を取り入れ、自然の中で「感じる」「試す」「発見する」体験を大切にしています。

当園では、スウェーデンの保育の一部を取り入れ、以下のようなアプローチを行っております。



## 株式会社アネビーの遊具を、全年齢、各部屋に設置

当園では、アネビーの遊具を取り入れ、「**新五感**」（**視覚・聴覚・タッチ覚・バランス覚・ボディ感覚**）を、遊びの中で自然に育む環境づくりを行っています。子ども一人ひとりの発育のスピードや個性の違いを大切にしながら、それぞれの発達段階に応じた関わりを通じて、安心して五感を育てていけるようサポートしています。

遊具はヨーロッパ最大企業のひとつ、幼稚園や保育園で使われる家具や木製の玩具をつくるHABA社を中心に採用しました。

0～3歳を対象に株式会社アネビーの壁付け遊具を使用しています。

五感を刺激する「ワンダーパネル」を始め、様々な仕掛けがあり子ども達が自ら興味をもち、考え、発見することができる、たくさんの遊びにあふれています。

4歳～5歳を対象に株式会社アネビーのごっこ遊び用遊具を使用しています。

ごっこ遊び遊具を使用し、本格的なお店屋さんごっこをしています。「りとせ銀行」をつくり、社会のしくみ、数字や計算のやりとり、役割分担と協働など、自然な学びに繋がる工夫もしています。

## 屋外園庭には、砂場やジャングルジム！園内ホールには、肋木やボルダリング！

園庭の砂場やジャングルジムを使い、自然の中でのびのびと体を動かすことができます。

また、園内ホールの肋木（ろくぼく）やボルダリングウォールがあり、雨の日でも全身を使った遊びが楽しめます。

天候に問わず、子どもたちが思いきり体を動かし、自分のペースで育っていけるような保育を目指しています。

## ＼当園にとって、アネビー玩具とは・・・／

アネビー玩具は、子どもたちにとってなくてはならない存在になっていると感じています。

子どもたちが自ら興味を持ち、考え、自ら動かし観察することで、新しい発見をしたり、視覚・聴覚・触覚など五感に働きかけたりして、子どもたちの好奇心に応えるという役割を果たす大事な存在であることも分かりました。

子どもたち自身が触りたい、関わりたいと感じた時にいつもその場所で待っていてくれるだけでなく、大きな集団の中で疲れた時に心を休めることができる拠り所のような役割さえ果たしていると思います。

これらは、アネビー玩具が子どもたちの五感に寄り添い、決して一方的に押し付けられるものではないことも大きな意味を持っているからではないかと考えます。

保育活動も保育者から一方的に押し付けられるものではなく、子ども自身の興味から始まることで、「もっとやりたい」「もっと知りたい」「分からないことが分かるって面白い」など意欲的な活動と「主体的な学び」に繋がっていきます。また、その活動の体験を経験に繋げていくことで、子ども自身が子どもなりに意味を理解し、自身の学びへと繋げていくことができます。

今後も子どもたち自身の「楽しい」「好き」「面白い」などと感じる経験をたくさん重ねることを大事にし、アネビー玩具をりとせ相模大野こども園の保育をサポートしてくれる大切なパートナーとして、また、子どもたちの拠り所として再確認し保育・教育を進めていきたいです。

(りとせ相模大野こども園 藤井園長先生より)



### 【各クラス アネビー玩具の使用例】

#### [ 0歳児クラス ]

- 発達段階に応じて「立つ姿勢」「座る姿勢」での遊びを楽しむ。
  - バランス感覚を楽しみながら「つかまり立ち」「伝い歩き」を楽しむ。
  - 指先を動かしたりボールの動きを目で追ったりしながら感覚を刺激する。
- ※つかまり立ちがしやすいポイントになっているため、何人かの子どもが密集しやすい状況もある。そのため、保育者が寄り添い危険が無いように見守りながら利用している。

#### [ 1歳児クラス ]

- 子ども自らが興味を示し積極的にパネルを回し雨の音を楽しんでいる。
  - 歯車のようなパネルでは友達と一緒に様々な大きさの円が回る様子を見て楽しむ姿が見られる。
  - カラフルなボールの不規則な動きや音に興味を示している。
  - アネビー玩具を通して、子ども同士で会話に似たやり取りが生まれたり、友達が動かす様子を見て遊び方を学んで真似てみたりする姿も見られている。
- ※合同保育時にも使用する保育室であるため、大きい子どもたちが小さい子どもと一緒に楽しんだり、ハンドルに見立てて回して遊んだりする姿、他の玩具と一緒に使用して遊びを展開していく場面も見られている。



[ 2歳児クラス ]

- パネルをグルグル回すことを楽しんだり、カラフルなボールの動きを面白がったりして楽しんでいる。
- 8色のノブの動きや動く際の音を聞いて楽しむ姿も見られる。
- ブラシやビーズの感触の違いを楽しんだり、小さな鏡に映る自分の顔の一部をじっと見つめたりしている様子が見られている。



[ 3歳児クラス ]

- 子どもたち自身が興味を示した時、活動の切り替えの時など自由に関わり楽しんでいる。
- ※ 場面の切り替え等が苦手な子どもたちにとって、気持ちを落ち着かせるのにとっても役立っている様子である。

[ 4歳児クラス ]

- 自由遊びの時間、夢中になって遊ぶ姿が見られている。
- コンロや水道があることで「今日はチャーハン作る」「イチゴは洗わないとね」などと話しながら調理する過程を楽しんでいる。
- 夏祭りの前には、お祭りに向けて屋台に見立てて焼きそばを作って友達に提供し、お店屋さんとお客さんのやり取りも楽しんでいた。
- 最近は、レストランを開店することが流行っており、友達とのやり取りも楽しんでいる。

[ 5歳児クラス ]

- お店屋さんごっこでは、自由遊びの中で子どもたちなりのイメージで物語や、想像力を膨らませ、売り手・買い手だけではなくお店の中で売物を作る役など、様々な役割分担をして楽しんでいる。
- お店屋さん、お客さんとして、リアルなやり取りも楽しんでいる。
- おままごとを展開することもあり、父・母・子どもなどになり切って「行ってらっしゃい」「ご飯食べましょう」などのリアルな会話も楽しむ姿が見られている。
- お店屋さんなどの舞台となるだけではなく、子ども自身が一人になることができる空間として仕切られた中に入ることで、気持ちを切り替えている様子が見られることもある。



※各クラス アネビー玩具・ホール・園庭写真の一部です。





## 2 英語教育

新学習指導要領【外国語教育の充実（3・4年生で外国語活動、5・6年生で教科としての英語）】は、小学校において2020年度から全面実施されました。

2歳児から5歳児を対象に、プリンス英米学院から、英語のネイティブスピーカー講師が派遣され、各年齢、年間36回、英語教室を行っています。

また、5歳児では、毎年夏に、相模川自然の村野外体験教室「ビレッジ若あゆ」で、**りとせサマーアドベンチャー**を実施しております。英語のネイティブスピーカー講師と一緒に、お泊まり保育（英語サマーキャンプ）を行っています。  
さらに、集大成として、**児童英語検定（アセット）6級の取得**を目標にしております。

◆英語教室について

実施日：毎週金曜日（年間36回） ※行事等による変動あり

## 3 体操教育

2歳児から5歳児を対象に、GLAX体操スクールから、専門講師が派遣され、各年齢、年間42回、体操教室を行っています。

GLAX体操スクールでは、体操によって心・体・頭のバランスのとれた発達を促し、**【ルールを守る大切さ】**をさらに深く体得することを目指します。

また、**独自の通知表制度を取り入れており**、段階的な課題に取り組むなかで、「できた!」という達成感や自己肯定感を積み重ね、挑戦する意欲やあきらめない心を育みます。

○GLAX体操スクールの体操教室

実施日：毎週月曜日（年間42回） ※行事等による変動あり



## 4 絵本教育

りとせ相模大野こども園in神奈中相模大野ビルから、**当法人所属の司書**が選定した図書を、毎月、乳児用10冊、幼児用10冊、各園へ貸し出し、デイリープログラム中に、保育士から全冊、読み聞かせを行います。**司書選定の図書だけで、1年で240冊、卒園時には最低でも1440冊程度の絵本に触れることができます。**

※その他、日々の保育の中でも積極的に読み聞かせを行っています。

まりとせ相模大野こども園in神奈中相模大野ビルからグループ園専用の利用者カードを配布し、各ご家庭から図書を借りることも可能です。（令和8年度中 実施予定）

さらに、2か月に1回、季節やイベントに沿ったテーマで、**司書による読み聞かせ**も行います。

# クラス・定員編成



0歳児  
ひかりぐみ (9名)



1歳児  
そらぐみ (15名)



2歳児  
つきぐみ (16名)



3歳児  
ほしぐみ (20+5名)



4歳児  
にじぐみ (20+5名)



5歳児  
たいようぐみ (20+5名)



# 集金について

## ★口座振替で集金しております

施設で定める使用料項目	金額	備考
月極延長代 (延長1時間)	4,000円	18時00分から19時00分まで
一時利用・延長代 (臨時)	10分 100円	18時00分以降 補食付き
教育費	1号認定 4,000円 2号認定 5,000円	英語教室・体操スクールなど 5月分から徴収いたします
給食費	1号認定 1食270円×提供数 1食70円×提供数(副食費免除対象者) 2号認定 1食300円×提供数 1食100円×提供数(副食費免除対象者)	3歳児～5歳児まで対象 ※ 令和元年10月から3歳児以上の児童への保育料無償化に伴い提供を実施しております。 ※ 0歳児～2歳児までは保育料に含まれます。 ※ 年収360万円未満相当世帯及び第3子以降につきましては副食費が免除となります
サマーキャンプ費	1か月1,000円(予定)	3歳児から積立、5歳児実施
手ぶら登園代	1か月2,600円	0歳～2歳児まで対象
おむつ処理代	1か月550円	0歳～2歳児まで対象
口座振替手数料	1か月100円	保育料等のお支払いは、横浜銀行の口座振替で集金しております。振替の際には1回につき100円の手数料が発生いたします。
平日一時保育料	30分300円	昼食代 1食300円、ミルク100円、おやつ100円 (0歳児無料)は別途料金を頂戴いたします。現金徴収となります。
おむつ・おしりふき代金	おむつ 1枚 50円 おしりふき 1個150円	3歳児以上の児童で、おむつやおしりふきをご利用された際には、別途料金を頂戴しております。
一時預かり料 (1号認定)	60分450円	※土曜日、夏休み期間のみ発生

※別途費用について

上記以外で行事にまつわる費用が発生することがございます。予めご了承ください。

## 保護者の皆様へ

こども園とは、保護者の方が就労（通学・介護）の理由によって保育を必要とする児童を預かり、保育を行う施設です。こども園では、児童を健やかに育てることができるように努力していきます。良い保育をするには、ご家庭の協力が必要不可欠です。

就労先の都合で就労日数、時間等変更があった場合には必ずお申し出ください。

また、入園説明会を行い、持ち物やならし保育の時間を決めていきます。家庭での様子・今現在までの健康状態といったことを伺い連携を取り、保護者の不安や心配を解消します。保育利用時間・曜日、送迎者確認や子どもの病気時にすぐに連絡が取れるよう、緊急連絡先を伺います。こども園の規約をお知らせすると同時に、個人物へ記名や使用方法をお伝えします。子どもの安全・快適な生活のため、順守をお願いいたします。



## 入園の流れと個別の配慮について

【1号認定】入園希望の場合、就労の有無、管外の方問わず、園へ直接入園希望をお伝えください。園より入園内定のご連絡をします。内定後、保護者は子どものための教育・保育給付認定申請書（1号認定用）、月64時間以上の就労がある方は子育てのための施設等利用給付金認定申請書を園へ提出及び特定教育・保育施設及び特定地域保育事業並びに特定子ども・子育て支援施設等利用に係る個人番号等届出書の市への提出が必要となります。

【2号・3号認定】市が入園を決定すると、園にも決定通知が届きますが、保護者の皆様が市に提出した利用申込書等の書類は園には一切渡されません。このため園では、保護者と子どもの面談を行い、子どもの状況を保護者の方から直接聞き取って、具体的な保育・教育内容を決定します。入園決定から実際の保育・教育が始まるまでの手順は以下のとおりです。1号認定の場合は園への書類提出となりますが原則面談はあります。

- ① 園から入園説明会のお知らせを送ります。（入園説明会時に書類を配布します。）
- ② 入園説明会時に配布された書類をもとに、保護者と子どもの面接を行います。
- ③ 面接の結果によって、個別の配慮や具体的な保育内容の検討も行います。保育・教育実施の内容は、専門家の意見を聞くようにします。
- ④ ③までの流れを総合して、保護者と相談のうえ保育内容を決定し実施します。

こども園での保育の開始にあたっては、子どもが集団生活に無理なく馴染むように、保護者の方と相談しながら、保育時間を少しずつ延長していく「ならし保育」を実施します。

登園後に個別に配慮が必要であることが判明した場合は、専門家の意見なども参考に、保護者の方と相談のうえ、個別保育・教育計画を作成して保育を行います。

園での個別配慮が必要な例は以下のとおりです。

園で支援マニュアル等がありますので、それに沿って個別の保育計画を作成するなどして具体的な支援を行います。

- 1) 病気や障がいのある場合
- 2) 薬の与薬の必要な場合
- 3) 食事アレルギーのある場合
- 4) アトピーなどのアレルギーのある場合
- 5) 離乳食の必要な場合
- 6) 行動が気になる場合
- 7) 発達が気になる場合

## 入園基準と必要な書類

こども園は、保護者の就労、病気あるいは介護などによりご家庭で十分な保育ができない等の理由がある場合に、保護者にかわってお子さんを保育し、また、教育の基礎を培うものとして児童を保育し、家庭や地域に足して幼児期の教育支援を行う施設です。

利用申込書や入所申込補助票（市からの配布書類）などに変更が生じた場合は、園に申し出てください。必要な書類は園にも置いてあります。

- (1) 入園児童に関し、支給認定に関する事項（就労状況、保育時間等）の変更、ご家庭の状況等その他の変更、退所・転園・市外への転出などが生じた場合は、変更の事由に応じた書類の提出をお願いいたします。

※変更申請書の提出期限は、毎月15日まで（15日が土・休日の場合はその前の市役所の開庁日）に市へ提出（必着）となります。

※原則、遡っての申請は認めません。提出が15日を過ぎた場合は翌々月からの適用となりますのでご注意ください。

※変更申請書が必要な場合の例（保育を必要とする要件の変更）

- ・就労していた保護者が退職して保育を必要とする要件が「就労希望」になった
- ・就労している保護者が、「出産前後」「育児休暇」等に保育の要件が変わった

（保育時間の変更）

- ・保育の必要時間が短縮時間だったが、転職に標準時間が必要となった

（主に家庭状況に変更が生じた場合に提出）

- ・市外に転居
- ・保護者の結婚・離婚等により保護者が父から母へ変更、児童及び保護者の氏名が変更
- ・祖父母と同居（別居）など

- (2) 月単位で延長保育が必要な場合は、「延長保育申込書」の提出をしてください。延長保育をやめる場合は「延長保育辞退届」を提出してください。

- (3) 保育に必要な費用と納入

保育に必要な費用は、保育にかかる基本的な費用の個人負担分として、市の保育料に含まれない費用で、園に別にお支払いただく利用料があります。



## 利用者負担額の納付

保育料は、支給認定や保護者の市区町村民税の所得割額及び利用年度の4月1日時点の満年齢によって決め、市区町村民税は、4月から8月までにおいては前年度、9月から翌年3月までは当年度の所得割額をもとに決定し市に納付します。なお、同時に2人のお子さんが利用している場合には、第2子保育料が50%減額、3人以上のお子さんが利用している場合、第2子が50%減額、第3子以降が100%減額となります。職員の人件費や施設の維持管理費等、こども園を運営する経費として保護者の皆さまにご負担いただくものです。

【問い合わせ先】 南子育て支援センター  
住所 〒252-0303 相模原市南区相模大野6-22-1 南保健福祉センター3階  
電話 042-701-7723

## 園への提出書類と連絡方法

### 1) 提出書類

- プロフィールシート
- 入園までの生活状況
- 離乳食の食材表
- 児童家庭調査票
- 登降園等調査票
- 災害時対応調査票
- お迎え予定者の身分証明書
- 父母身分証明書
- 児童保険証コピー
- 母子手帳の最新検診結果コピー
- アレルギー疾患生活管理指導表（必要な方のみ）
- 延長保育申込書・辞退書（ご利用者のみ）
- プライバシーポリシー
- 重要事項説明書・同意書

### 2) 連絡方法

こども園は家庭との密接な連携の下に保育を行うことが大切です。以下のさまざまな方法を通して、子どもの日々の様子を相互に確認し、連携に努めています。

- ①電話、携帯電話…主に体調不良などの緊急時に使います。  
緊急連絡先は必ずつながるようにお願いします。
- ②連絡帳…担任と日々の様子のやり取りに使います。
- ③園だより…HPに掲載いたしますので、月初にご確認ください。
- ④園内掲示…市からの連絡や病気の情報などを掲示します。登降園時にご確認ください。

※個別面談は随時承っておりますのでお声かけください。

## 服 装（必ず名前を記入してください。）

※持ち物の詳細は、28ページを参照ください。

※午睡時は、1歳児からコット(簡易ベッド)を使用します。0歳児クラスはベビーベッドも使用します。

### 【服装の目安】

- 登降園時は、園指定の制服・靴・帽子をご着用ください。（3歳児以上）名札は園でお預かりし、園で管理します。
- お子さまが自分で**着脱しやすく、動きやすい**素材のものを選びましょう。
- 汚れても気にならないような、**安価で洗いやすい衣類**がおすすめです。
- **靴下**を着用してください。
- 足の**サイズに合った、かかとのある靴**をご用意ください。  
※靴はすぐに小さくなるので、こまめなサイズチェックもお願いします。
- 髪が長い場合は、**安全なゴムで髪を結びましょう**。
- かばんにつけるキーホルダーは、**1つまで**とします。配布したキーホルダーは、通園用バックの規定の位置に、配布する保護カバーとともに**必ずつけてください**。  
※「キーホルダーは1つまで」の規定には、このキーホルダーは含まれません。  
※紛失の際はご購入いただきます。（1つ500円）



【0・1・2歳児】登降園用QRコードのネックストラップにつけてください。（①）

【3・4・5歳児】通園バックのファスナー端につけられている「輪」につけてください。（②）

①



②



### 【安全のために避けてほしい服装】（事故やケガの原因になります）

- × スカートや高価な洋服、飾りの多いもの、お尻が見える洋服
- × タンクトップやキャミソールなど、露出の多い洋服
- × 紐のついた服、パーカー
- × サンドル・ブーツ
- × ヘアピン
- × フード付きの上着

### 【自分でやってみよう！の気持ちを育てるために】（自立の意欲を妨げる要因になります）

- × つなぎ服など着脱しにくい洋服
- × 紐のついた靴

### 【お願い】

飴などを舐めたり、食べ物を食べたりしながらの登園はご遠慮ください。  
アレルギーのお子さんもいらっしゃいますので、園内への持ち込みはお控えください。

### 【園服の着用について（3歳児以上）】

当園では、登降園時は園服を着用いただきます。  
登降園のほか、入園式・遠足・発表会・卒園式などの行事でも着用します。

- ・ **ルール**を学ぶ機会になります。
- ・ 園と家庭、それぞれの生活に**気持ちの切り替え**がしやすくなります。
- ・ ボタンかけや着脱、園服・帽子・カバンの片付けなど、身支度を自分で行う練習になり、**自立の一步**となります。
- ・ 園服が目印となることで、地域の方にも園児として意識していただき、**防犯面での安心**にもつながります。

### 【持ち物と衛生管理】

- ・ 手ふき用のタオルは、**毎日**とりかえてください。
- ・ パジャマ、シーツ、タオルケット、うわばきは週末に持ち帰りますので、洗濯して月曜日に持ってきてください。  
※週末に持ち帰り準備を行うため、土曜利用予定のお子さんがお休みになる場合は、**金曜日朝まで**に園にご連絡ください。
- ・ 持ち物の名前が消えていないか、随時確認をお願いします。
- ・ 家庭でも基本的な生活習慣（食事・睡眠・衛生・着脱・排泄など）を身につけるようにしてください。
- ・ **朝食は必ず食べて**登園し、排便は毎朝済ませるようにトイレの習慣づけをしましょう。
- ・ 洗顔、歯みがき（予防と治療）、手足の清潔、つめ切りを習慣づけましょう。つめが伸びていますと、他の子どもにけがをさせてしまう場合があります。こまめに切り清潔に保ちましょう。



M E M O



りとせちゃん

## 休園日・開園時間と保育時間

### 【2号・3号認定】

休園日	日曜、国民の祝日、年末年始（12月29日～1月3日）
開園時間	平日：午前7時00分から午後8時00分まで 土曜日：午前7時00分から午後7時00分まで ※午後6時00分から午後8時00分までは延長保育となり追加料金（時間厳守）

### 【1号認定】

休園日	土曜日、日曜日、国民の祝日、年末年始（12月29日～1月3日）、お盆時期の6日間程度（年度により変動）
開園時間	平日：午前9時00分から午後4時00分まで ※午前7時00分から9時00分、午後4時00分から午後6時00分までは無償 午後6時00分から午後8時00分までは延長保育となり追加料金（時間厳守）

こども園の保育・教育時間は各家庭の状況によって異なりますが、以下1)～6)の保育時間を原則とします。

この時間は最大と考えて、子どもの心身の安定と成長の観点から、ご家庭での時間を多くすることが望ましいと思われます。就労時間の変更等により、保育・教育時間を短縮したり、こども園をお休みすることは問題ありませんので、子どもとの時間をできるだけ確保してあげてください。また、配慮すべき事情がある場合はご相談ください。

- 1) 就労している場合の保育時間は、保護者（母親、父親双方）の就労日の就労時間と通勤に要する時間とします。自宅での家事等の時間は含みません。
- 2) 出産及び育児休暇、妊娠中、産休中、保護者の心身の病気、常時の介護などによる場合は、1日最大8時間で、午前9時00分から午後5時00分までとします。
- 3) お子さんの体調が悪く優れない場合や病気などの場合は、無理せず登園を控えて家庭で静養してください。  
また、予防接種後の登園は控えてください。副反応などで体調が急変する場合があります。
- 4) お子さんの状態により、こども園での生活が安定しない場合などはその状況に応じて、家庭で静養してください。
- 5) 家庭での時間をできるだけ確保するようお願いしますが、通常の場合では子どもの1日の保育の流れに配慮して、午前9時までに登園するようにしてください。
- 6) 閉園時間  
月曜日～金曜日午後8時00分まで、土曜日午後7時00分までです。お迎え厳守をお願いします。



M E M O



## 家庭連絡

- 登降園の際に必ず、「おはようございます」「さようなら」など挨拶を交わします。
- 園だより・クラスだより・行事のお知らせ・ブログ等で、園生活の様子を伝えます。
- 仕事がすみ次第、お迎えをお願いします。お迎えの時間、お迎えの方が変わる時は必ず事前に連絡してください。
- 園行事参加を呼びかけたり、送迎時のコミュニケーションを取り、家庭と連携を図ります。
- 0, 1歳児は、体温や食べた量・排便・睡眠時間などについて毎日記載し、ご家庭とやりとりをします。
- 2, 3, 4, 5歳児は連絡ノートがあります。必要な連絡事項がある場合は活用ください。

## 登園時の手順



- (1) 前日の降園後から当日朝までの健康状態や様子を保育者に伝えます。
- (2) 連絡帳、かばん、着替え、ビニール袋などのお荷物を園指定の荷物置き場へ収納し、保育にかかる準備をお願いします。
- (3) 保育準備が整い次第、保育者にお声かけください。
- (4) 連絡帳に検温等の記入もれの際は、検温をその場で行い、保護者の方で記入してください。
- (5) 登降園準備が終わり次第、速やかに退室をお願いします。

## 降園時の手順

- (1) 保育室で各自お子さんの降園支度をします。
- (2) 園での生活状況、伝達事項を保育者に確認します。
- (3) 着替えた服、手拭きタオル等の洗濯物、連絡帳、水筒、コップ（歯ブラシ）を持ち帰ります。
- (4) 降園準備が整い次第、保育者にお声がけください。
- (5) 車での送迎は原則できません。必要な場合には、近隣のコインパーキングをご利用ください。
- (6) 自転車での送迎はできますが、駐輪はできません。

## 登降園時の注意

- こども園への送り迎えの方法等は、あらかじめ届け出た登降園等調査票に沿って行ってください。
- 送り迎えの方の変更がある場合には、受け渡しの安全確認のため事前にご連絡ください。届出のない方で、保護者の方に確認できない場合、お子さんをお渡しすることはできません。
- 欠席や事情により、児童調査票に届けた時間より登園が遅くなる場合は、食事の集計の都合上、午前8時30分までに電話連絡をお願いします。
- インターホンを鳴らしモニター前でしばらくお待ちください。お名前とクラス名をお伝えください。モニター画面を確認させていただき解錠します。
- 交通安全に心がけ、登降園の順路は、決めておきましょう。
- ご近所にご迷惑をかけないようにマナーに注意しましょう。
- 保育・教育の流れやお迎えの遅い子どもの気持ちにも配慮して、お預け時、お帰りの際はスムーズをお願いします。
- 不審者や不審なものを見かけた場合は、お知らせください。
- 保護者の方は、お子さんの荷物置き場へ荷物を収納し保育にかかる準備をお願いします。
- お仕事すみ次第、お迎えをお願いします。

## 食事（給食の提供について）

◆ 0・1・2歳児 昼食・おやつ（午前と午後）

◆ 3・4・5歳児 昼食・おやつ（午後）

- ・ 月末に次月の献立表をホームページでご確認いただき、親子で食事の大切さを話し合ってください。
- ・ 毎日のお給食（幼児食）は、展示ケースにてご確認ください。離乳食は保育室内に掲示します。
- ・ 食物アレルギーなどの除去食は、生活管理指導表に基づいて提供しますので、別途ご相談ください。
- ・ 離乳食は子どもの発達に応じて家庭との連携の上、すすめていきます。
- ・ 母乳を飲んでいるお子さんは哺乳瓶にも慣れておきましょう。哺乳瓶は、都度殺菌消毒した園のものを使用します。

## 健康管理

- ・ こども園では、乳幼児健康健診、歯科検診、身体測定、尿検査等をおこないます。お子さんにアレルギー体質等がある場合は、必ず申し出てください。予防接種は各家庭で受け、接種内容を園に連絡帳又は口頭で連絡してください。
- ・ 普段と様子が違うとき（熱がなくても元気がない等）は、登園時に口頭で連絡してください。
- ・ 病気のときは、お子さんの健康管理上、休ませてください。伝染病や感染症の病気にかかったときは医師の許可があるまでは、登園できません。
- ・ 乳幼児のかかりやすい病気は、別紙、重要事項説明書を参照ください。登園するとき医師の登園許可等証明書が必要な病気がありますので良くご確認ください。（用紙は市内の病院、医院とこども園にあります。）登園許可等証明書の必要がない場合でも、他の子どもへの感染を防止する面から、必ず医師にこども園への登園の許可を確認後、登園届をもって登園が可能です。
- ・ **予防接種後は、お子さんの体調の変化に考慮し登園は控えてください。**

## 体調不良や事故、けがなどの対応

入園前に、医療的な配慮が必要な場合は、保護者の方から事前に、医師にこども園で心身の安全が確保できるかどうか確認をしていただき、異変時の具体的な対応について指示をいただきます。発熱、おう吐、下痢などの異変を感じた場合は、まず保護者に連絡し相談します。症状が悪化している、または悪化することが予想される場合は、保護者にお迎えをお願いします。

### 【発熱の場合の具体的な例】

- ① 体温が37.8度になった場合電話にて状況のご連絡をし、お迎えの有無をご相談させていただきます。
- ② 38.0度になった場合はお迎えのご連絡をいれさせていただきます。早めのお迎えをお願いします。外傷や打撲等がある場合、保護者と連絡のうえ協議し、先に園で受診しお迎えをお願いする場合があります。

※ 熱性けいれん等がある場合は、個別に打合せを行って対応します。

※ 状況により、生命の危険が予測される場合は救急車を要請し、保護者へ連絡しますので、病院等で保護者に引き渡します。

※ 外傷や打撲等がある場合、保護者と連絡のうえ協議し、園で病院に受診する場合があります。

このような事故や急変などはいつ起こるかわかりません。保護者の緊急時の連絡先は、常に、確実に連絡とれるものを園に報告いただき、1番目の連絡先は必ずつながるようにお願いします。特に、年齢の低い子どもの場合は、体調の急変や、重症化する場合も多いので確実な連絡方法をお願いします。

連絡先は3か所以上あることが望ましく、変更がある場合は早急に園に連絡をお願いします。

また出張や研修、旅行などの場合も、お迎えができる準備をしてください。

## くすりの取り扱いについて

登園可能な園児については、こども園で与薬する必要が少ないと考えています。抗生物質を時間与薬する場合など、朝・夕と寝る前に飲ませてよい場合がありますので、主治医と相談の上、ご家庭にて飲ませるよう工夫してください。やむを得ずこども園での服用が必要な場合は、ご相談ください。服用が必要な場合は、申し込み方法を守り、職員に手渡してください。家庭で薬を服用中、または、座薬を使用した場合など、日中の生活に影響を及ぼすことがありますので、必ず職員にお知らせください。

## 衛生管理

こども園では電解水製造機を設置しており、身体に無害な消毒用の電解水を使用して清潔を保ちます。また、必要に応じてアルコール消毒を行います。

## 災害対策

- 地域防災拠点は**相模原市立大野南中学校**、広域避難場所は**相模女子大学**です。
- 3歳児以上のクラスには入園の際、防災頭巾を用意して頂き、園で保管・管理します。0, 1, 2歳児は園の防災頭巾を使用します。
- 災害が発生した際は、園へすぐにお迎えに来てください。建物の倒壊等の恐れのある際は、防災拠点へ避難します。
- 「はい！チーズ」管理システムを利用した保護者への一斉メール配信にて、災害時の情報発信を行います。
- 電話が不通になった場合は、玄関に貼り紙で避難先を掲示します。年度途中で緊急連絡先が変わった場合、速やかに園へ報告を頂き、防災避難名簿作成へのご協力をお願いします。

## 保険概要

引き受け保険会社：損害保険ジャパン株式会社  
取扱い代理店：アレーテ

### 【保険概要】

- 賠償責任保険
- 施設・業務遂行 危険 対人・対物共通
- 1事故15億円限度（免責3万円）
- 製造物・完成（引渡）作業 危険 対人・対物共通
- 1事故総額15億円限度（免責3万円）

## 病児・病後保育

市内の保育施設へ通園中の生後6ヶ月以上のお子さんを対象に、病气中や病気の回復期で集団保育が困難であり、仕事などの事情により保護者が家庭で保育できない場合、一時的にお預かりする「病児・病後児保育事業」を実施しています。利用する場合は、以下の施設へ直接お問い合わせください。

### ●北里キッズルーム「ひまわり」（病児保育）

住所：相模原市南区北里1-15-1北里大学病院1号館地下1階 電話：042-778-7815

### ●ふちのべほいくえん病後児保育センター「ぽっかぽか」（病児保育）

住所：相模原市中央区淵野辺3-7-12 藤原ビル1階 電話：042-704-1300

### ●相模原共同病院病児こども園「みどりっこ」（病児保育）

住所：緑区橋本台4-3-1 電話：042-713-3745

## 個人情報の保護に関すること

こども園は子ども等の個人情報を扱う福祉関係事業者として、個人情報の適正な取り扱いが定められています。園では個人情報の取り扱いに十分注意して運営しています。保護者の皆様も、園で見聞きされたことや個人の連絡先などをむやみに第3者に話したり、許可なくインターネットなどに投稿することなどがないようにご注意ください。特に、行事の写真やビデオ撮影などは、あくまでも個人的な利用に限定していただくようお願いいたします。

## ブログ・Instagram・Youtube

子ども達の日常生活（保育・教育内容等）を投稿しています。お忙しい保護者の皆様に少しでも当園の保育を見ていただきたいと思えます。園内外での保育・食事風景など、子ども達の様子をご覧になってください。

## 写真販売について

行事や日常の様子など子どもたちの写真を販売します。よろしければご購入ください。



## 園バス

遠足等で利用します。置き去りセンサー設置済です。スヌーピーが目印です。



© year Peanuts Worldwide LLC

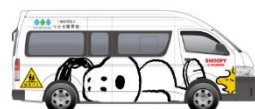

## 苦情の受付と相談

保育園は、支給認定保護者等からの保育の提供等に関する苦情に迅速かつ適切に対応するために、必要な措置を講じます。以下の連絡先まで苦情を申し出ることができます。

### 【相談・苦情解決責任者】

りとせ相模大野こども園 園長 (042-705-4500)

### 【相談・苦情受付担当者】 保育主任 (042-705-4500)

### 【第三者苦情相談】

民生委員 深澤 るみ子 (042-749-1041)、

町田駅前法律事務所 尾崎 隆 (042-705-7666)

多摩オリエンタル法律事務所 田崎 博実 (042-357-3561)

また、施設内への掲示、パンフレットの配布等により利用者に苦情解決責任者、苦情受付担当者及び第三者委員の氏名・連絡先や、苦情解決の仕組みについて周知します。苦情の受付から解決・改善までの経過と結果を書面に記録します。苦情解決結果を一定期間ごとに第三者委員に報告しております。（年度末）個人情報に関するものを除き、インターネットを活用した方法のほか、「事業報告書」や「広報誌」等実績を掲載し、苦情解決の結果を公表します。



## その他

保育を行っている中で、不適切な養育や虐待が疑われる場合が見受けられた場合は園では、市や児童相談所に通告することが法令で義務付けられています。園ではそのような状況を回避できるように、適切な支援を実施したいと思っていますので、育児や生活についての悩みがありましたら、施設長はじめ担当職員にご相談ください。

保護者の方と一緒に、子どものよりよい成長をすすめていきたいと思っています。

# りとせ相模大野こども園の 保育・教育年齢、保育・教育時間、延長保育・預かり保育など



## 受入年齢

後8週より就学前の幼児とします。



## 保育時間

月曜日～土曜日

午前7時00分から午後6時00分（保育標準時間認定）

午前8時30分から午後4時30分（保育短時間認定）

## 延長保育

月曜日～金曜日 午後6時00分から午後8時00分まで（保育標準時間認定）

土曜日 午後6時00分から午後7時00分まで（保育標準時間認定）

土曜日 午後4時30分から午後7時00分まで（保育短時間認定）

※開閉所時間内にお迎えをお願い致します。（厳守）

## 休園日

（2号3号認定児童）日曜日、国民の祝日、年末年始（12月29日から1月3日まで）

（1号認定児童）土曜日、日曜日、国民の祝日、年末年始（12月29日から1月3日まで）、

※お盆時期に6日間夏休みがあります。（土曜日、夏休み期間は一時預かり対応可です）

- 休日保育 日曜日、国民の祝日の保育・教育は実施しません。
- ならし保育実施しています。3週間程度としますが、園児の状況により必要な期間を延長することもあります。
- 新規に入所するお子さんについて、集団生活への適応等を目的として、通常の保育・教育実施よりも短い時間に限定して保育・教育を行うこととします。

## 当園が取り組んでいる事業

給食	自園調理の完全給食（アレルギー除去食にも対応）
地域子育て交流事業	地域の子育て世代の親子や園児が気軽にふれあえる場となるよう、園行事の参加を通して遊び集える場の提供（別紙参照）
異年齢交流事業	地域の学童を園に招き、交流
谷口台小学校との連携 南大野小学校との連携	・年長児は谷口台小学校に訪問し1年生と交流活動、 ・保育参観・授業参観後の意見交換

## ○保育の提供に要する実費に係る利用者負担金

項目	内容、負担を求める理由及び目的	金額
食料費 ※一時保育も同額	主食・副食に係る食料費 1食当たり（2号認定）	主食費 100円 副食費 200円 合計 300円
	主食・副食に係る食料費 1食当たり（1号認定）	主食費 70円 副食費 200円 合計 270円
教育費	教育に係る費用（2号認定）	月額 5,000円
	教育に係る費用（1号認定）	月額 4,000円
行事費	遠足交通費等	実費負担（その都度）

## ○延長保育、平日一時保育、一時預かり費に係る利用者負担金

項目	内容、負担を求める理由及び目的	金額
延長保育費に係る費用	月極（18時から19時までの1時間）	4,000円
延長保育費に係る費用	日極（随時）10分単位	100円
一時保育費に係る費用	日極（随時）30分単位	300円
一時預かり費に係る費用	都度 1時間 【1号認定児童のみ】	450円

※ 手ぶら登園代として2,600円、おむつ処理代として550円徴収させていただきます。3歳児以上で手ぶら登園の利用を希望されるご家庭は集金いたします。

※ 園服代、就寝セット、カラー帽子に関しては注文書をご参照ください。

M E M O



## 【こども園行事・地域交流】

年間の行事を次のように計画しています。また、地域の子育て世代の親子と園児が気軽にふれあい、遊び集える場の提供をしています。  
内容と日程が決まりましたら詳細をご案内いたします。

	園の行事	地域交流（予定）
4月	入園式・誕生会	絵本を楽しもう
5月	子どもの日会 誕生会 親子遠足（0・1・2歳児） 春の遠足（3・4・5歳児） 	子どもの日会を楽しもう 
6月	誕生会 給食試食懇談会 歯科健診	小麦粉ねん土であそぼう
7月	プール開き 誕生会 七夕祭り サマーキャンプ 保育参観（学年により時期が異なります） 	七夕会 
8月	夏祭り 誕生会	夏祭り 
9月	 引き取り訓練 運動会 誕生会	体を動かそう
10月	誕生会 個人面談 ハロウィン 	運動会 ハロウィン
11月	消防署見学 誕生会 遠足（3・4・5歳児） お店屋さんごっこ	保育ウィーク （お店屋さんごっこ）
12月	 発表会（乳児クラス） クリスマス会 誕生会	クリスマス会
1月	新年お楽しみ会 誕生会 	お正月あそびを楽しもう
2月	節分会 誕生会 発表会（幼児クラス）	ひな祭り製作
3月	ひな祭り会 誕生会 卒園遠足 卒園式	ひな祭り会 

※面談は随時行っています。ご希望がありましたら、お知らせください。

※上記の内容は予定になります。日程などの詳細は年間行事計画等をご覧ください。



# 持ち物リスト

すべての持ち物に、必ず名前を記入してください。

## 0 歳児

- 避難靴
- エコバッグ（毎週末にシーツタオルケット等入れて持ち帰ります）
- 着替え一式を2組以上（ロッカー内に置いておきます）
- 汚れた衣類を入れる手付きビニール袋2枚（1枚1枚名前を書いてください。）

## 1 歳児

- 避難靴
- エコバッグ（毎週末にシーツタオルケット等入れて持ち帰ります）
- 着替え一式を2組以上（ロッカー内に置いておきます）
- ループ付きお手ふきタオル1枚
- 汚れた衣類を入れる手付きビニール袋2枚（1枚1枚名前を書いてください。）

## 2 歳児

- 避難靴
- 昼寝用パジャマ（1月から）
- パジャマ入れ巾着（40cm×30cm位）（1月から）
- エコバッグ（毎週末にシーツタオルケット等入れて持ち帰ります）
- 着替え一式を2組以上（ロッカー内に置いておきます）
- ループ付きお手ふきタオル1枚
- 汚れた衣類を入れる手付きビニール袋2枚（1枚1枚名前を書いてください。）

## 3・4・5 歳児

- 上履き
- 昼寝用パジャマ
- パジャマ入れ巾着（40cm×30cm位）
- エコバッグ（毎週末にシーツタオルケット等入れて持ち帰ります）
- 水筒
- 防災頭巾
- 汚れた衣類を入れる手付きビニール袋2枚（1枚1枚名前を書いてください）
- ループ付きお手ふきタオル2枚（3，4歳児のみ）
- ハンカチ（5歳児のみ）
- 歯ブラシ（6月から）・コップ（巾着袋に入れてください）



# りとせグループ



「正しい考えをもった子どもに」  
「平和な心をもった子どもに」  
「生き生きとした明るい子どもに」

子どもの興味に沿った保育を実践します。

「行動力」・「判断力」・「感受性」・「体力」を養い  
グローバル社会に適應できる 幼児育成を行います。

りとせ保育会  
マスコットキャラクター

りとせ ちゃん

白いバラのりとせちゃん。  
花言葉は「純粹」「無垢」。  
子どもたちの権利や利益を守ります。



## NEW



認定こども園  
りとせ相模大野こども園  
相模大野駅徒歩2分  
TEL:042-705-4500



認可保育所  
りとせ相模大野保育園  
in プラウドタワー相模大野クロス  
令和8年4月開所



認定こども園  
りとせ相模大野こども園  
in 神奈中相模大野ビル  
相模大野駅徒歩1分  
TEL:042-705-5311



小規模保育事業所  
りとせぶどう大野南保育園  
相模大野駅徒歩2分  
TEL:042-705-6677



小規模保育事業所  
りとせリージョン淵野辺保育園  
淵野辺駅徒歩4分  
TEL:042-753-8787



小規模保育事業所  
りとせクローバー淵野辺保育園  
淵野辺駅徒歩4分  
TEL:042-730-1188



認定こども園  
りとせ橋本こども園  
橋本駅徒歩4分  
TEL:042-703-6655



© year Peanuts Worldwide LLC



Instagram



りとせ保育会



YouTube

保育士さん随時募集中！※詳細はQRコードからご参照ください！

設置法人 一般社団法人



# りとせ保育会



りとせちゃん



一般社団法人りとせ保育会は  
子育て家庭と子どもの未来を全力で支援し  
『安心』と『安全』と『やすらぎ』を提供します。

インターネット・SNSの情報もご覧ください

<http://www.ritose.or.jp/>



YouTube



Instagram



りとせ保育会



さがみはら  
休日一時  
保育事業

## RTS

KEEP CHILDREN GROWING